上海漫畫

中華民國十七年十月十日

國慶紀念刊

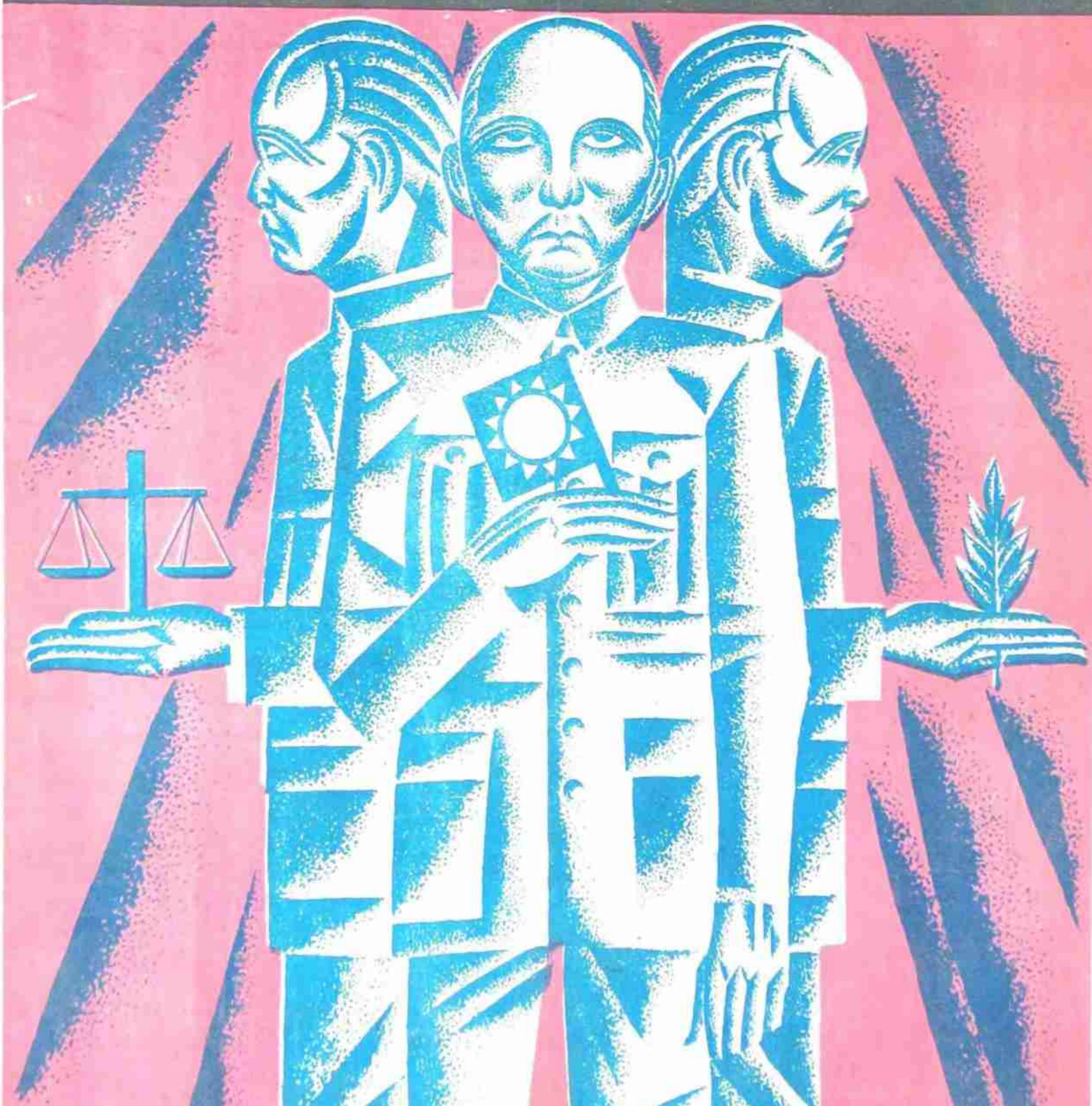

第二十六期

定價小洋一角　上海山東路A字一號

上海熱河路大新印刷公司代印

孫總理與蔣介石何應欽之合影

革命導師孫中山先生遺像　梁鼎銘作

上圖為民國十三年中山先生偕宋慶齡女士離粵北上時在「上海丸」舟中所攝

右乃中山先生十八歲時之攝影也，少年英俊，昕夕談論革命，不稍倦，在香港廣州等醫校讀書，結識革命同志鄭士良陸少白等，共謀大舉。

中國革命之導師孫中山先生，盡其一生之力最致力于革命事業，其目的，在求質正之民族自由平等之質現，喚起專制當談下之被壓迫者，共起奮國，進歷盡觀若，奔走海內外，大發推呼，宿生命于不婚，辛能于辛亥一役達到最初目的，建設共和政體，設無歷來軍閱之軍昔作塑，國運早東，先生於民國十三年遺世，遺留共所著社國路國人綱三民士義以示國人務使總緒努力，一一實現，儘不負矣。

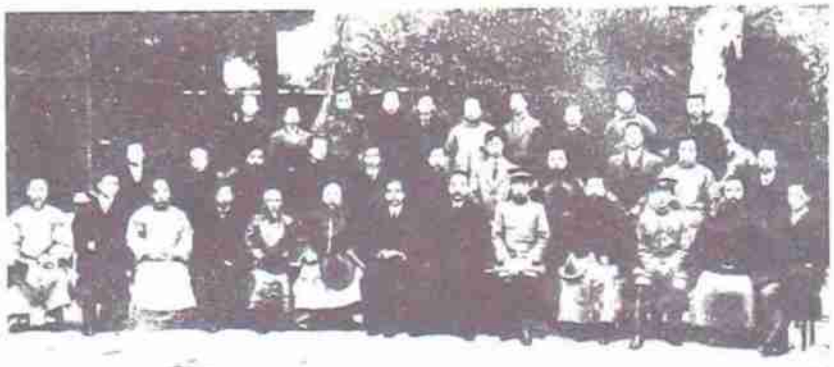

辛亥年南京臨時政府成立典禮時之各要人

滿清最後之一帝（溥儀）

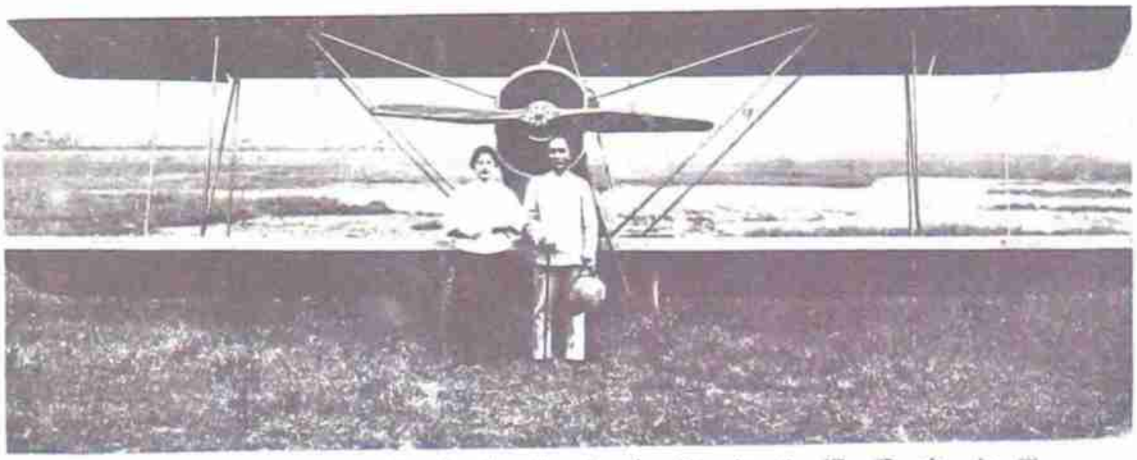

學士文飛機前之孫中山先生夫婦　文農攝

宋漁父先生遺像

武昌起義之黎黃陂先生

黃克強先生遺像

陳英士烈士之遺像

與孫總理叛抗之陳炯明

革命軍出發時各要人合影於粵漢車站前排二人爲張静江及將介石公子後排由右至左爲吳稚暉，譚延闓，蔣介石，嘉倫，陳潔如女士，麼仲凱夫人，鮑羅廷夫人，顧孟餘，鮑羅廷。

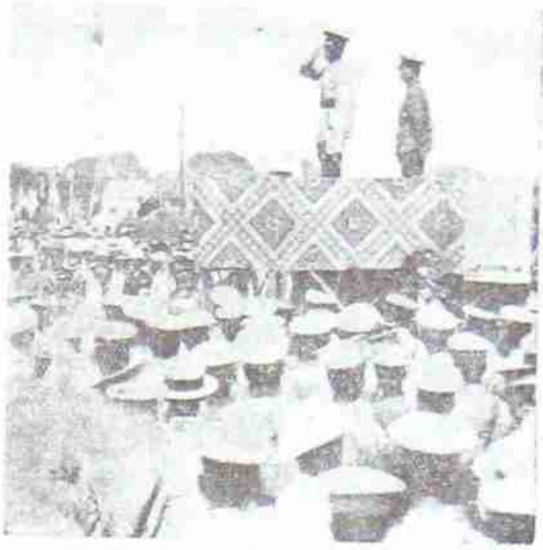

上圖爲國民革命軍在廣州舉行誓師典禮（立台上者爲總司令）

中央執監委員合影前排由右至左張静江，蔣介石，譚延闓，于右任，王法勤，柏文蔚，朱培德，朱霽青，何應欽，中排由右至左，褚民誼，李石曾，蔡元培，（未詳）白崇禧，李烈鈞，經亨頤，陳樹人，丁惟汾，陳果夫，鄧力子，繆斌，後排由右至左，李宗仁，宋子文，潘雲超，丁超五，何香凝，王樂平，鄧春濤，陳齊英，黃實。

第三集團總司令閻錫山氏

第一集團總司令蔣介石氏

第二集團總司令馮玉祥氏

第四集團總司令李宗仁氏

雙十節之題名者吳稚暉氏

革命要人汪精衛氏

革命要人胡展堂氏

革命要人孫哲生氏

東征軍總指揮白崇禧氏

黃花崗七十二烈士之墓　　魯文輝攝

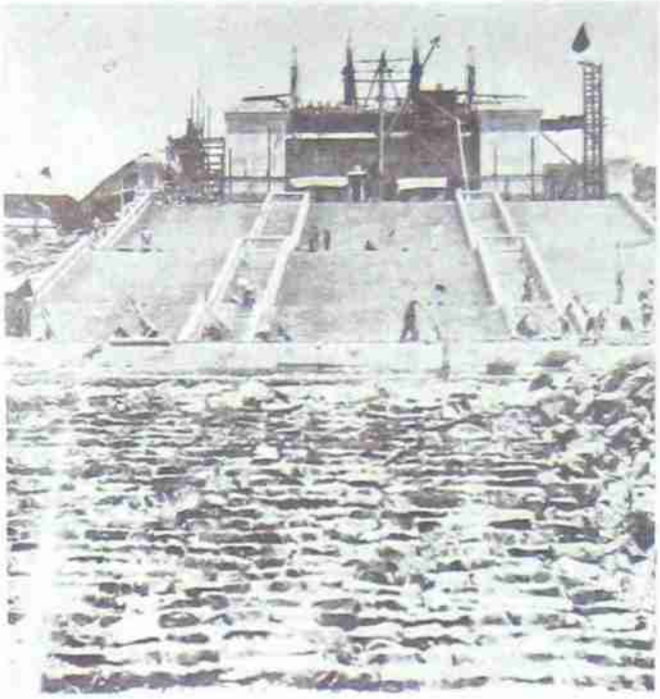

首都孫中山先生陵寢工程之現況

安慶起事之徐錫麟烈士遺像

秋瑾烈士之遺像

長沙岳麓山黃克發先生之墓

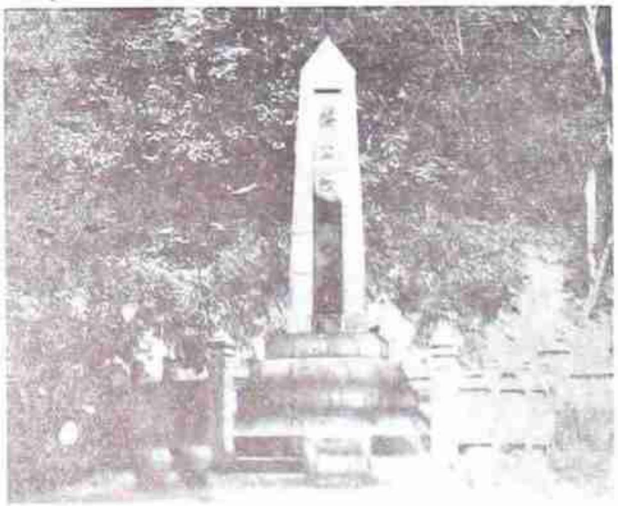

長沙岳麓山之蔡松坡先生墓

青天白日旗下之北平街道

雲南起義之唐繼堯先生遺像

洪憲稱帝之袁世凱遺像

雲南起義之蔡松坡先生遺像

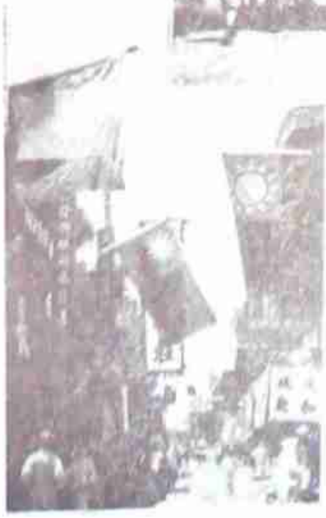

民國十七年六月八日北伐軍入北平時之情形

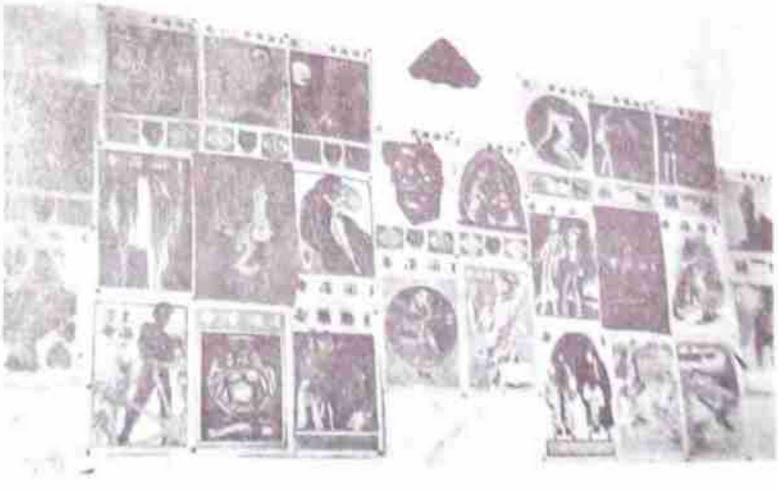

本報用二十四期封面綴成之廿十形，我們覺得從出版到現在經過了不少的艱難困苦，總算從嘗試中得了一些經驗，不敢自詡成功，還須格外的努力，正和我們中國的革命前途也須格外的奮鬥，努力到最革穆的一天。

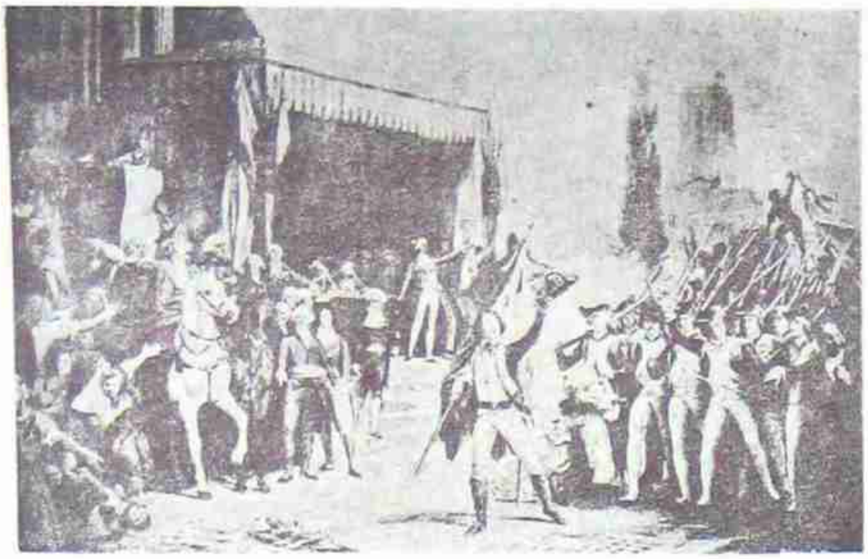

法蘭西革命時代少年護國軍之出征

法國女革命家梅眞若，初爲小學教員，後研究社會學，與聞革命，被逐于濠洲，千八百八十年復歸巴黎，鼓吹無政府主義甚力，在巴黎率衆威脅政府，禁二年，既出獄，勇氣不稍衰，最後至亞爾伯山中傳道嚴冬以寒疾終，其著述有『新年』『困苦』『民女』『公民』等，傳誦於世。

羅蘭夫人法蘭之女革命黨也，時革命風潮漸盛，羅氏夫婦由里昂至巴黎，革命黨諸名士皆集其家，時溫和與激急兩黨，漸生衝突，羅爲溫和黨領袖，及路易十六既出，共和政府成立，激急黨定其任執，誅斷王黨幷遷怒於溫和黨，羅氏夫婦皆受逮，其夫被刺死於途，羅以通謀各省叛徒等之僞詐，判死刑，臨刑，仰見斷頭台嘆曰「自由自由汝爲人假借以行惡也」

一七八九年法蘭西人民在網球場宣佈革命圖

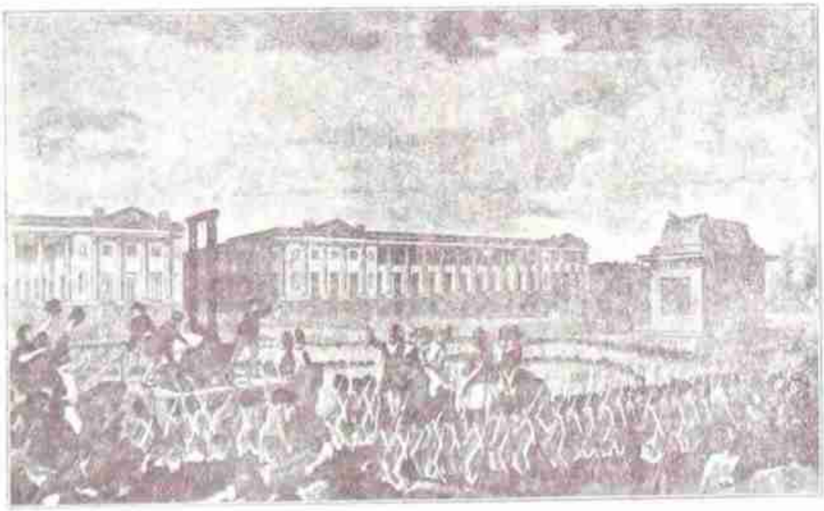

右爲法國第一次大革命後之專制魔皇拿破崙之石像也，窮兵黷武，爲侵略主義最甚之一人。左爲路易十六皇帝受民衆判後上斷頭臺之圖象也。

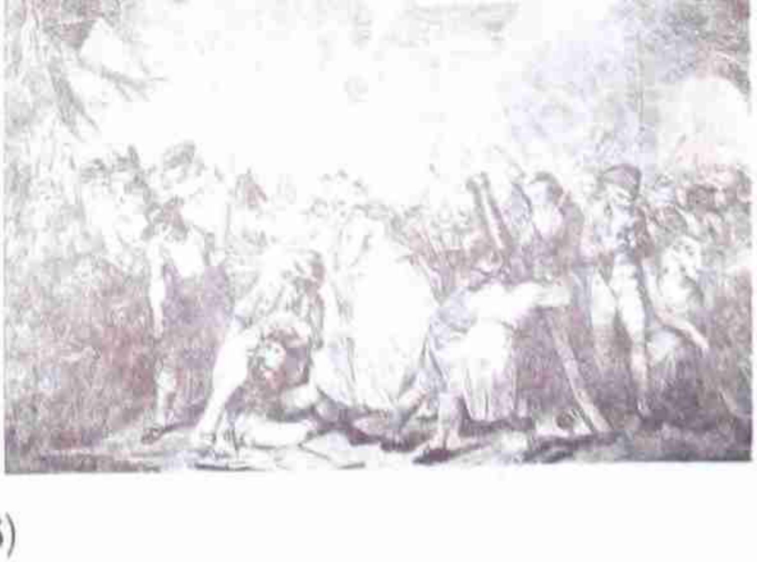

右圖爲千七百八十九年七月十四日法蘭西人民攻破巴士的獄之景象，上圖爲巴黎市民之奪取軍庫情狀，均爲法國第一次大革命之騷動，開世界君民爭權利之端，亦法蘭西貴族，僧侶之末日也。

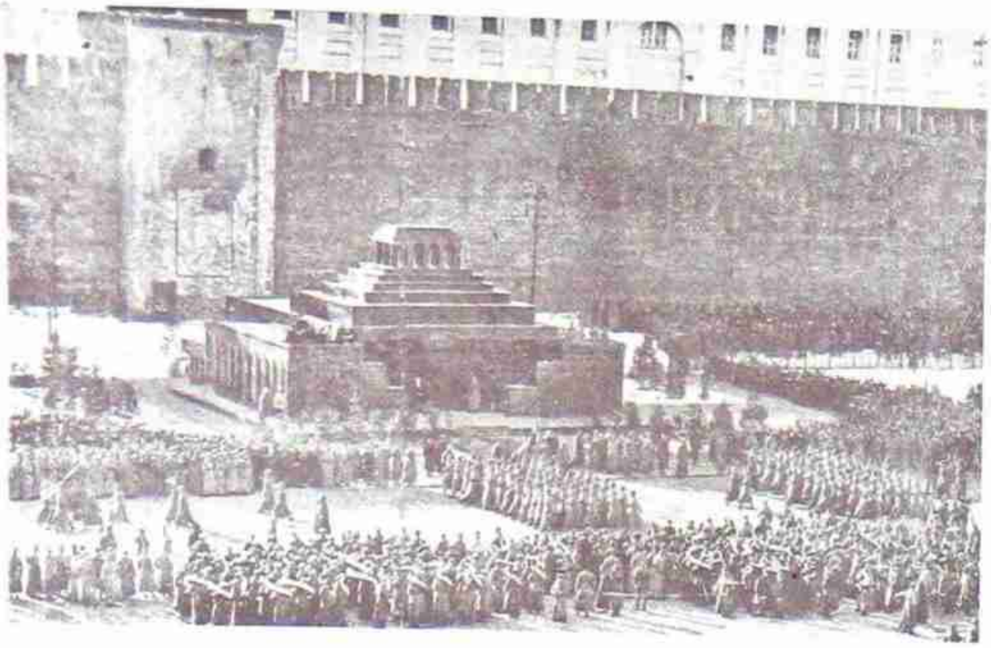

俄羅斯之都城莫斯科

右爲赤俄國領袖列甯之像下圖爲列甯之家庭圖中△者即列甯之少時✕爲列甯之兄曾刺亞歷山大帝者

右爲俄國無政府之著述家巴枯甯氏。不滿於政府之專橫，發刊報紙誹謗之，以太劇烈被拘流西伯利亞，初與馬格斯同黨，後以主義不同，遂分黨。左爲俄國女虛無黨首蘇菲亞，初爲小學教員，及長，實行鼓吹革命甚力，被捕定流罪一千八百八十年謀殺俄亞歷山大第二，又被處絞首之刑，時年二十九。

俄國無政府黨柯伯堅氏，本爲貴族，遊德與瑞士歸，鼓吹革命於國中，被捕，逃進全於，復去瑞士，發刊一革命報，主張無政府主義，後爲瑞士所逐，乃居法國，及里昂暗殺案起，柯氏以通謀被逮，同禁錮者五年，出獄走英倫，俄政府常遣警吏偵察之。

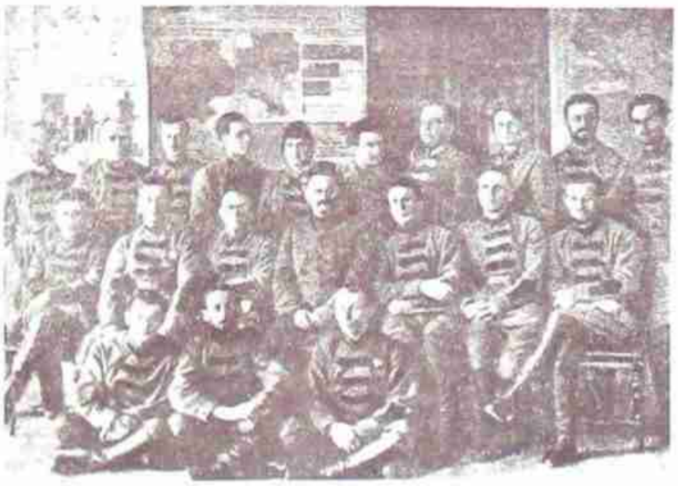

上圖爲赤俄軍官之教練團攝影，下爲民衆運動之一般。

革新後之俄羅斯，一切設施已驅向一種特殊情狀之中，右圖爲劇場藝術之構造，下爲革命後的戲劇佈景也。

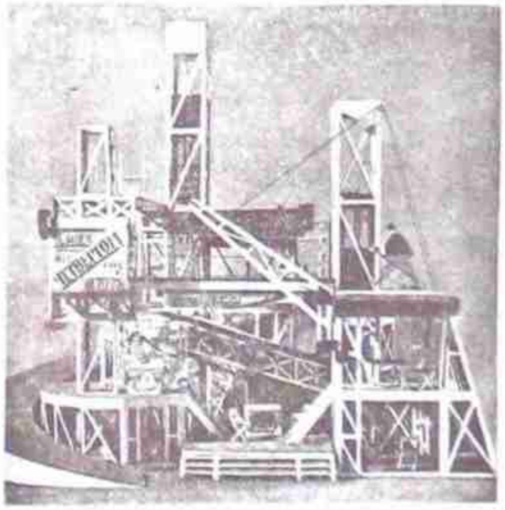

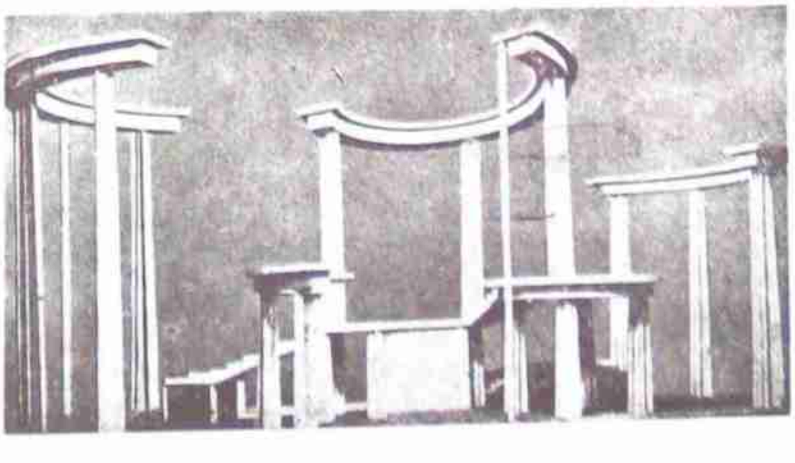

渡過台爾囘河之華盛頓

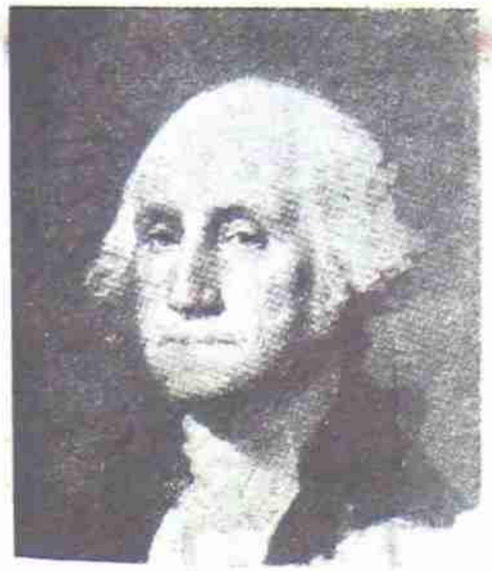

美國革命偉人喬治華盛頓氏生於千七百三十二年卒於千七百九十九年時英國施行苛政公議抗拒，華氏興爲英政府不背稍讓遂於千七百七十六年七月四日宣告美國獨立十三省公舉華氏爲統兵官，起拒英問罪之師迭戰數年至千七百八十三年，英美和約成立華氏遂解甲歸農迨千八百八十九年建美爲共和國之議大定全國共舉華氏第一任大總統，後又連任五年，遂歸隱未幾即歿。

一七七六年美利堅之革命運動人心激烈
正不亞於法國之革命也

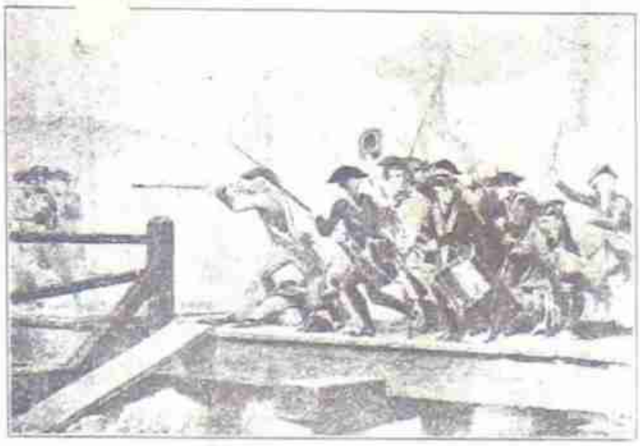

康谷特之劇烈戰爭

左爲華盛頓之故宅，先世爲英倫之諾三詩敦人，高祖遷美，世業農，家貲頗豐，弱冠時欲赴軍艦，母不聽往，十六爲測量師，後爲英兵官，克土人之亂有奇功。

美國革命偉人極弗生之像

華盛頓向政府辭退大總統職權

新土耳其的領袖穆斯塔法凱末爾

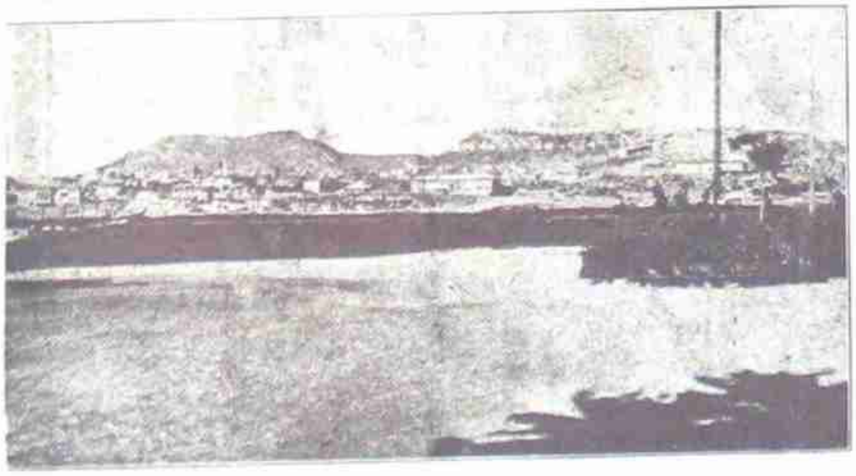

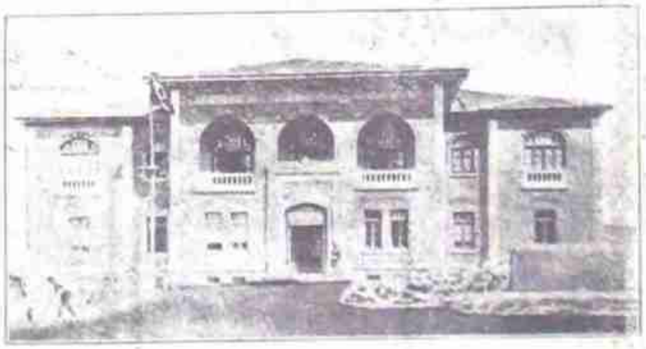

左爲新土耳其之首都安哥拉
右爲安哥拉之國會

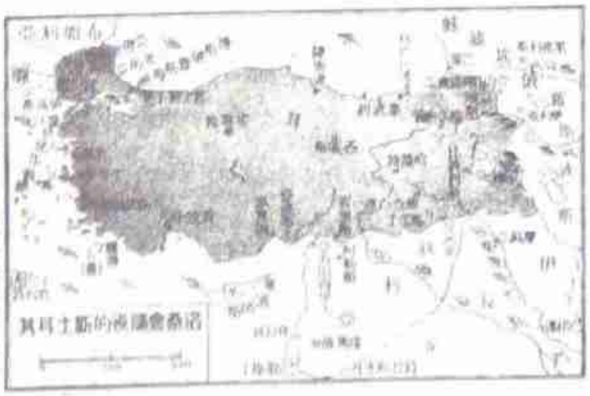

沿桑會議後的新土耳其

大戰結束，土耳其被協約國任意宰割，其首都君士坦丁堡亦完全失其首都之實際，凱末爾崛起，經數年之奮鬥，收希臘軍，於是復興。左右二圖，即土耳其版圖其前後之情形。

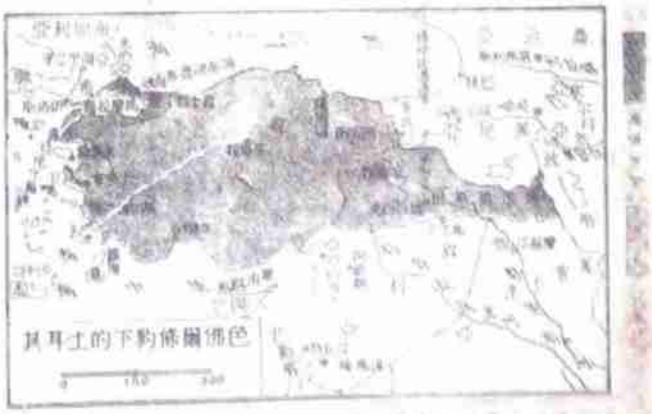

色佛爾條約下的土耳其

慶祝雙十遊藝大會
帶了
大前門香烟
到慶祝會去
注意
特價
伍拾枝罐
每兩罐售大洋壹元
拾枝包
每包售大洋壹角